時事新報

重慶

第一萬一千四百二十五號
今日一大張零售國幣八分
館址:重慶中正路第一八五號
電話九八七七 電報掛號六六九〇
民國紀元前四年創刊
發行人 張萬里
登記證 內政部警字第六八四四號

報費			廣告費		
本市	外埠	國外	長行	短行	小廣告
每月國幣二元一角	每月連郵國幣二元三角	歐美南洋每月照加郵費二元四角掛號每日九分快郵一角三分航空一角五分半	每行八十二字高每日三元正三行起碼	每行四十字高每日一元五角三行起碼	小廣告三十六字一元五角

本報緊要啟事

本報自今日(十七日)起遷往李子壩石廟子嘉陵新村新址出版發行廣告兩部仍在城內舊址特此敬告各界注意爲荷

營業部廣告部電話九八七 石廟子新址電話二五三四

張祖蔭律師受任文翰鐵工廠及經理傳文翰常年法律顧問此啟

事務所在重慶通遠門外中區幹路二〇九號後院二樓

國際聯盟新論出版

本會叢書第四種國際聯盟新論現已出版係包華國先生作關於國聯之緣起性質組織國際與國際合作及世界和平有詳盡之敘述對其功用及前途尤有精闢之見解本會及本市各大書店均有出售。

國際反侵略運動中國分會啟

中央周刊

重慶版 第二卷卅七期

要目

論戰時學術思想自由之界限……劉炳藜
請看汪逆等最後送死的醜劇的內幕……華復興
開發西產業與產業革命……簡貫三
論我國應實行戰時強制儲蓄之財政上理由……陳友竟
紀念黃花崗起義之重要意義……劉大
定向美國廣播應有之認識……陸鶴壽
通貨澎漲的意義是甚麼(通訊摘要)

編輯兼發行處 中央週刊社 重慶中區幹路一四四號

各省代售處:桂林:掃蕩報社 陝西:西京日報社 西安:… 香港:國民日報社 …:黨部出版社 國民日報社 曲江:… 蘭州:… 金華:… 屯溪:… 中國文化服務社 洛陽:河洛日報社 中山日報社

代售處 全年…半年… 各地訂閱…

中央銀行公告

查本行發行之紅色十元券黃色五元券青灰色一元券正面兩旁印有「重慶」及鐘叠「四川兌換券」等字樣反面兩旁加印「四川兌換券」字樣爲民國十五年美鈔公司所印製本行於二十四年間加印上項字樣發行是項兌換券以前限於川省境內流通迨幣制統一後即與其他各版鈔券同樣行使全國一律通用特再公告週知

財政部佈告 渝字第十九號

行政院液體燃料管理委員會

查商銷煤油進口特許證領用辦法業經部會洽商訂定合亟登報公布此佈

商銷煤油進口特許證領用辦法(一)本辦法依據「領用禁止進口物品特許證之範圍及程序」第四項規定之(二)商銷煤油進口暫以九龍拱北州北海梧州閩海浙海甌海長沙荊沙宜昌思茅騰越等關爲限(三)商銷煤油只准經液體燃料管理委員會登記之油公司在本辦法所指定之海關報運但必須在同一海關運入商銷汽油前項商銷汽油其運量至少爲商銷煤油之十倍但因特殊情形得由液體燃料管理委員會臨時核定之(四)油公司報運商銷煤油與帶運之商銷汽油應同時依具申請書呈由液體燃料管理委員會核轉財政部發給進口特許證(五)油公司填送申請書應附繳保證金由液體燃料管理委員會轉存中央銀行俟其應運汽油全數由原定海關運入後連同銀行結息發還•前項保證金按其應運汽油量核計每加侖繳國幣三元(六)油公司運入商銷煤油自進口之日起屆滿三個月並未在同一海關將應運之汽油運足定額者其所繳保證金即予沒收充公(七)特許進口之商銷煤油由經運之油公司將數量及存儲地點等填表報請液體燃料管理機關按照液體燃料管理規則及施行細則分配發證銷售(八)各海關憑進口特許證驗放煤油應按月將數量代價來源國別運往地點及特許證號數列表一式二份分別呈送財政部及液體燃料管理委員會備查

慶磁汽船公司緊要啟事

本公司二十八年七月聘任童君澤霖爲經理未及一載成績良多無如童君近因要事一再堅辭挽留不獲乃由董事會另聘吳君民先繼任經理一職澤霖任內手續已於三月底截止經監察會察清賬目以後本公司一切事務概由吳民先經理負責除向主管機關呈報外特此登報聲明

重慶市公共汽車公司奉令廢止臨時乘車證啟事

頃奉重慶衛戍總司令部巽一字第九〇〇號代電開:「公共汽車臨時乘車證發現偽造頗多應即取消以杜流弊茲限於本(四)月二十日起一律作廢並由該公司速製發乘車證章在證章未製發以前特務人員准憑特務證免費乘車除分行外特電查照即登報取消」等因奉此所有上項臨時乘車證從本(四)月二十一日起一律無效特此登報聲明此啟

重慶市公共汽車公司啟

王雅淑 劉貽淨 訂婚啟事

我倆承陸禾生謝靖瀾兩先生介紹並得家長同意於四月十八日在渝訂婚謹此敬告親友

馬振熹 吳國玉 訂婚啟事

我倆經丘越英先生之介紹並徵得雙方家長同意茲定於四月二十日在渝訂婚特此敬告諸親友

正記恆昇桃片廠經理劉正國啟事

逕啓者敝記今頃得協記恆昇桃片廠門面生理改爲正記恆昇桃片廠照常營業所有來往關係個人自負責任特此聲明

招標通告

南川附近某礦區開鑿隧道工程凡在本市領有甲種營造執照廠商可於四月十七日至道門口八號基泰工程司交領圖費拾元領取圖樣說明書及標單

巽軍突起 食品先鋒 點心世界開幕

專門精製各式點心 下江口味 應有盡有 價廉物美 設備舒適 招待週到 清潔衛生 歡迎嘗試

地址瓷器街七二號 唯一電影院隔壁 百樂點心世界啟

廣州酒家今日正式開幕

特聘粵港名廚 專製粵菜茶點 高等筵席 經濟小吃 燒臘滷味 糖菓餅乾 西點麵包

民族路一百八十五號(即舊會仙橋)

上海傑昌皮件一廠

新穎春季旅行箱篋 各式軍裝皮件皮鞋

地址:小樑子中國銀行斜對門—民族路一四七號

「知難行易」

偉哉信乎中華國父之斯言也譬如吞服小小一劑清導丸治愈內臟積滯之疾恙事固甚易所難者此種疾恙之患者都會知道此丸裨益內臟使之工作適宜其作用何等和平功力何等有效

君若一經知道將和許多其他人士一樣毫不遲疑的服用清導丸藉以防治便秘 肝火 胆疾 頭痛 食滯 面疹 口臭與其他腸胃毛病

韋廉士紅色清導丸爲治理上述各症理想妙品無論男女老少一例適用又善消散風寒平肝潤腸絕無絞痛成癮諸弊 藥房均售或向上海江西路四五一號韋廉士醫生藥局購備

四川全省總經理 重慶來龍巷川鹽四里八號 中渝商行

(國民政府衛生署許可證成字第六二六號)

中央儲蓄會

本會四月份第四十九期抽籤已於四月十五日午後二時在上海公開舉行茲錄電訊號碼如下:

電訊號碼恐有錯誤以正式對號單爲準

特彩 一四一八號 得洋三萬八千二百二十九元 滬濱分會售出

獎別	號碼
頭彩 三十八個 每個二千元	六四一 三二三七 三五一八 四六〇一 四九五八 五五二五 五七四五 九四五三 一一六三七 一二四四六 一三一〇一 一七六一二 一七八七八 二〇一二五 二三二二二 二三四八三 二四一四八 二七七四八 二七八二八 二七九〇〇 二八八三四 三八五九五 四一六五四 四二七九四 四四五二六 四五六五七 四八七七五 四九六六六 四九九四八 五二四八一 五四二四四 五五三五四 五六九三一 六一八七二 六三一八〇 六八六九二 七一五七二 七一八三六
二彩 三十八個 每個三百元	九二九 一七〇七 二二〇四 三〇六〇 三八八五 七〇三六 七九八一 八八九〇 八九五三 九〇七五 九一二八 一三五九九 一六八〇三 一七八五七 二〇五一三 二二五七一 二五一四三 二六七一三 三四〇五二 三九五八一 三九九〇八 四一一八二 四一八〇一 四二八八一 四四二三八 四六二三四 五三五八一 五六二八三 六〇五五六 六四四八一 六六一七七 六六七九八 六八一三三 六九七七八 七一一九四 七二八三一 七四八五三 七五〇一六
三彩 三十八個 每個二百元	六二七 三二二八 五八七二 七一二五 八二二一 一〇二六七 一一三七三 一一五二九 一二八二〇 一三〇六四 一四一三四 一六八三一 二〇四八一 二四〇三六 二四二〇三 二五二九四 二七〇七一 二七三四七 二八〇三六 三〇〇六三 三〇六四九 三三二一六 三五八三〇 三六九五〇 三七〇四三 四一八四三 四三一九〇 四五一六〇 四五七八〇 四六五四九 四六七八一 五八二一四 六五三二八 六五五六〇 六七五三〇 七一〇四〇 七一八四〇 七二〇七〇
四彩 三十八個 每個一百元	九六二 一八七四 三一六四 六六四〇 九四〇〇 一〇一四〇 一〇九二七 一一〇八九 一四六七八 一六〇二六 二一七四一 二二二八〇 二四五八八 三五一五一 三六〇五七 三六八四九 四〇六八六 四四二二六 四九一〇五 五〇一六六 五二九八四 五三〇二五 五三一六三 五三七三七 五四六三八 五七七五九 五九四二六 六〇三五五 六一五四六 六三〇八九 六五三七八 六五九四〇 六五九七六 六六一九〇 六七一四二 七三〇四〇 七三四一四 七五一四六

末彩「三」字各得彩金十二元

整理「三」字單 中實會校

附彩	號碼	彩金
第一附彩	四七八八三號	得洋四五九元
第二附彩	五八七一號	得洋六八元
第三附彩	七〇一〇八號	得洋四六元
第四附彩	六九〇三七號	得洋二三元

何佑衡 代表 何靈軒退夥啟事

啟者先嚴何靈軒於廿六年以其本人名義加入同昌紗號合夥嗣因先嚴病故佑衡會商得同昌經理及股東將先嚴名義股本作下當得同意業於廿八年舊曆年底即國曆廿九年二月七日爲止解除同昌夥股責任以後同昌紗號盈虧及其一切損益概與何靈軒名義無涉特此聲明

民衆電影院

今天第九天開映

時間 十時半 一時半 四時半 七時半

場場滿座 掌聲如雷

張善琨監製 陳雲裳主演

木蘭從軍

卜萬蒼導演 歐陽予倩編劇

中國聯合影業公司發行 華成製片廠光榮作

向隅觀衆謹致歉意

國泰・新川

明天起日夜五場 同時獻映

注意時間 早場十時(一律四角) 一時半,四時(一律七角) 六時半,九時(一律一圓)

國產歌唱激刺精警鉅片

黑暗圈裏掙扎着饑寒交迫的難民

紅燈影裏沉迷着醉生夢死的士女

請看流民圖・怕聽靡靡音

戀愛與生活的衝突 正義與私慾的交戰

編導 吳村

龔秋霞 龔稼農 舒適 白燕 四大明星合構

歌聲淚痕

國華影業公司出品・明星影片公司攝製

中國電影服務社代理發行

國泰 小雅星 新川 風月海盜

兩大鉅片今天最後一天

贛北克向塘撲瑞昌

邕西金陵圩附近殘敵肅清

晉中條山激戰我三路殲敵

中央社丰城十六日電　南昌東南我軍，連日頗有進展，十六拂曉，我以最敏捷之行動，突向南昌以南之重要據點向塘進攻，敵軍倉皇應戰，傷亡慘重，我軍奮勇衝殺，激戰數小時，敵不支潰退，我當於上午十時完全收復向塘，刻正乘勝向蓮塘（南昌南）方面追擊中。

中央社贛北某地十六日電　岷山附近我軍，澈底破壞贛北敵交通線，並將公路電桿橋梁悉數焚燬，敵雖增援，並派飛機助戰，但卒爲我擊退，我先後克復大屻小屻尖山等據點，敵獲戰利品文件等頗多，我另一部乘勝進撲瑞昌城郊後，分途出擊九江德安，進展神速，敵恐慌異常，現正在××等地激戰中。

中央社高安十六日電　牛頭山附近雷家廟之敵，經我圍困數日，極爲狼狽，十四日夜，突圍逃竄，我隨即收復該地，刻乘勝向南昌挺進中。

中央社上海十七日路透電　據華方消息：華軍於反攻後，已到達距南昌四華里之地點，現正以重砲猛攻南昌中，南昌四週村鎮均已入華軍掌握，華軍現正由各方向南昌合圍中。

中央社平江十六日電　連日贛北我軍出擊，頻傳捷報，鄂南之敵，企圖牽制我軍，竟行蠢動，又遭我重大打擊，十六日晨，敵步騎七八百，自崇陽南犯，經我軍痛予截擊，激戰至午，斬獲甚衆，刻仍在白霓橋以南地區對戰中。

中央社賓陽十七日電　十四日午，敵一部由高峯隘附近向官甘村（葛圩南）竄擾，我軍迎頭截擊，敵不支回竄，邕西東南鄉金陵圩等處殘敵，經我連日掃蕩，斬獲甚多，十四日殘敵向老口方面竄去，現東南鄉金陵圩附近均無敵蹤。

中央社翁源十六日電　八日晨，我軍襲擊增城，與敵在百花林附近激戰至午，敵傷斃甚衆，我軍愈戰愈奮，敵傷亡慘重，遂遷怒附近村落民衆，縱火焚燬房屋數千所，殺斃鄉民千餘。

中央社沙市十七日電　鄂東麻城經我克復後，殘敵退踞麻城中館驛間之陡坡，企圖憑險固守，十三日晨，我乘勝進擊，當即展開爭奪戰，衝殺至午，敵不支棄屍二百餘具，向中館驛潰逃，陡坡據點即告克復，刻我軍正向殘敵緊追中。

中央社桂林十六日電　崇陽附近之敵，十五日晨向我進犯，經我截擊，激戰至午，敵傷甚重，現仍激戰中。

中央社洛陽十六日電　晉南敵連日分數路蠢動，有再擾中條山企圖，第一路於安邑夏縣一帶集敵三千餘，東向張店公路進犯，正與我軍在祁樹嶺（張店南）一帶激戰中。第二路於聞喜絳縣一帶集敵二千餘，南窺橫嶺關，我正截擊中。第三路於翼城一帶集敵千餘，十三日東竄五子官莊，正與我在沁翼路鏖戰中。第四路於府城鎮（洪洞東）鮑店鎮（屯留南）各地集兵力千餘，自府城鮑店東西進犯，我正猛烈痛擊中。數日以來，我各路大軍早已配備周密，敵之盲動，當遭我之內外線協力圍殲，葬身於中條山之中也。

中央社興集十六日電　十日晚，我某部襲擊寰垣南媒窰之敵，突破鐵絲網三道，衝至窰口，與敵發生激戰，敵死傷枕藉，混戰三小時，殘敵不支，紛亂竄逃，我將媒窰全部破壞後，安然引退，計斃傷敵三百餘。

中央社五原十七日電　綏西敵一部，于八日晨向會吧附近進犯，經我側擊敵棄屍百餘回竄，十一日午，敵復糾集殘餘向四分子（安北西北）附近猛犯，經我迎頭痛擊激戰至午後，斃敵二百餘，敵狼狽向南潰逃。

蔣委長嚴令公務員

禁應酬宴會

國步艱難何忍窮奢極欲

制定取締辦法切實執行

中央社訊　蔣委員長以黜華崇儉，爲治國之大經，抗戰期間，軍民尤宜刻苦自勵，特由國防最高委員會制定「取締黨政軍機關人員宴會辦法」，訓令行政院執行，並責成重慶衛戍總司令部，憲兵司令部，市政府，市警察局，隨時嚴密查察，有犯必懲，勿稍寬假，行政院奉令後，已分令各部會及其他直屬機關，與重慶市政府，切實遵照執行，茲將國防最高委員會原令及取締辦法探誌如下：

國防委會原令

黜華崇儉爲治國之大經，歷觀歐西各國，在戰時尤宜刻勵，每遇戰事，對於一切資源，立加統制，人民生活所需，無不計口定量，嚴予限制，間日始能具肉，乳酪備供療養，良以保有有限之物資，端賴取締不合理之消費，平抑一般之物價，首在減縮不必要之需求，節省消耗，即所以增强國力，與其謂決勝於軍事，毋寧謂決勝於資源，反觀吾國，抗戰屆三年，前方之浴血苦戰，後方之豪華奢侈，重慶爲行都所在，黨政軍各機關人員，積習依然，泰侈相尚，酒食徵逐，日有所聞，一席所費，動逾百金以上，當此國步艱難，民生凋敝，我黨政軍人員宜如何痛自貶抑，嘗胆臥薪，爲人民留一線生機，爲國家爭取最後勝利，更何忍踵事增華，窮奢極欲，不特爲個人私生活之玷污，抑且遺社會以不良之觀感，本委員長迭經剴切語誡，不啻三令五申，而言諄聽藐，陽奉陰違，輿馬塡塞於酒寮，車騎紛馳於衢市，或則勾通餐館，短報莚資，或則珍錯滿前，詭稱便飯，以虛偽示儉，以浪費聯歡，自汚汚人，莫此爲甚，在一般社會方苦物價之高昂，我黨政軍人員乃日食萬錢，無所顧惜，凡此浮奢之漸，必爲貪黷之端，挽此頹風，宜申禁令。茲特制定取締黨政軍機關人員宴會辦法，明令頒行，所望激發天良，共同遵守，並責成重慶衛戍總司令部，憲兵司令部，市政府市警察局，隨時嚴密查察，有犯必懲，勿稍寬假，除分令外，合行令仰轉飭所屬一體遵照。

取締宴會辦法

取締黨政軍機關人員宴會辦法：（一）抗戰期間黨政軍各機關及人員除招待外賓及因公宴會外，通常應酬性質之宴會，一律禁止。（二）黨政軍機關人員喜慶款客，以茶點爲限。（三）因公宴會筵席費合計每人不得超過二元五角。（四）黨政軍機關人員確有因公宴會之必要時，應由該管機關與具證明書，載明招待機關名稱，或主人姓名職業住址，宴會事由，人數，時間，地點，價目，承辦餐館名稱，交由承辦餐館在櫃備查，其係外賓者，以一聯交赴宴人攜帶，以備查詢。（五）重慶衛戍總司令部及警察局，應隨時派員赴餐館稽查，並得於途中查詢。（六）餐館帳單不得有一席數單，虛報人數，匿報價目，取巧舞弊情事。（七）黨政軍機關人員違反以上各條規定者，經查實後，將其姓名事由，通知該管直屬長官，予以懲處，餐館有犯，處以違警罰法最高額之罰金，或停止其營業，十日以內。（八）各機關長官應隨時語議所屬，並由小組會議切實糾正，即以此爲考核公私生活行爲之一要項。（九）本辦法自公佈之日施行。

邵力子

定下月中旬

赴蘇聯就任

中央社訊　記者昨晨往謁新任駐蘇大使邵力子，叩詢奉命後之感想，與履新日期，承告稱：中蘇關係，素極密切，而兩國邦交，亦至敦睦，本人此次奉命使蘇，責任重大，深感慚惶與興奮。此後當秉承政府外交方針，及國民希望，勉力以赴，猶憶十四年前曾遊蘇聯，彼時對蘇聯建國工作之艱巨，精神之偉大，即深致欽佩，近數年來，追隨黨國諸先進暨社會各界人士，致力中蘇文化聯繫工作，故在私人方面，得重遊一別十四年之進步蘇聯，尤感愉快，至赴蘇日期，原期日內即可成行，惟以公私事務諸待料理，且牙疾尙未療愈，大約下月中旬可以啓程。

滬青公路敵

遭我襲擊

中央社香港十六日電　滬訊：十五日晨，滬西虹橋路一帶，突聞砲聲隆隆，據旅客方面探悉，離滬卅公里之滬西青滬公路趙巷西南，有大規模之激戰。緣十二日下午二時，滬西七寶鎮西杜家行之敵，曾被我軍痛擊，敵爲報復計，於十四日由江灣抽調大批敵軍，開赴青滬公路，並附坦克車四輛，經大西路虹橋路折入青滬公路之趙巷鎮，會同原地之敵軍，共約一千五百餘，於十五日拂曉，大舉由趙巷向西南進犯，與我軍發生激戰，鏖戰達七小時，猶未停息。又據崑山來人談，京滬鐵路安亭黃渡一帶，我軍聲勢浩大，敵軍大恐，已退集車站，趕築工事，異常狼狽。

國府明令

傅作義授勳

並褒揚宋哲元

中央社訊　國民政府四月十七日令：（一）陸軍二級上將軍事委員會委員宋哲元，久綰軍符，精嫻韜略，往歲長城之役，率師禦侮，聲績炳然，嗣膺冀察艱巨重任，時際艱虞，揭誠措柱，此次抗戰軍興，在前方指揮將士，屢奏膚功，近以積勞致疾，政府正殷屬念，遽聞溘逝，軫悼良深，宜予明令褒揚，發給治喪費五千元，交軍事委員會從優議卹，並將生平事蹟存備宣付史館，用彰勳勞，而慰英靈，此令。（二）傅作義給予青天白日勳章，此令。（三）袁慶榮給予四等寶鼎勳章，安春山給予五等寶鼎勳章，此令。（四）行政院院長蔣中正呈，據山西省政府呈請將山西省政府財政廳科長蘇瀾祖免職，應照准，此令。

華僑陳清虎

謁蔣委長致敬

并呈獻金牌現款

中央社訊　檳榔嶼華僑陳清虎，係檳屬殷商，夙關懷祖國，武漢合唱團抵南洋時，陳氏曾以星幣五千元購券一紙，其熱忱可見一斑，對於祖國抗戰捐輸，尤不餘遺力，此次自費參加南洋華僑慰勞團返國觀光，並獨捐國幣三萬元，金牌十九面，親呈蔣委員長致敬，已於昨日下午四時由吳部長鐵城高總領事凌百陪同晉謁，蔣委員長親予接見，慰勉有加。

各地戰訊

中央社金華十七日電　浙西敵軍，經我展開廣泛突擊戰術，死傷極衆，敵氣憤之餘，連日在杭嘉湖一帶屢次糾集殘餘，向我竄犯，均經擊潰，十一日上午嘉興敵富田部隊，復向屠甸進犯，激戰至十二日上午，斃敵二百餘，迄晚仍血戰中。

中央社蘇北某地十七日電　十四日晚，我軍以機動部署，向阜寧猛攻，敵猝不及防，死傷慘重，我軍一度衝入西門，與敵發生激烈巷戰，敵倉庫數所盡被焚燬。

中央社蘇北某地十七日電　十五日敵千餘，附砲十餘門，向高郵附近進犯，在馬泥河一帶（高郵北）被我游擊，敵伏屍盈野，紛紛潰逃，我鹵獲軍用品甚多。

中央社河北某地十七日電　冀省我軍日來異常活躍，十二日晨我軍向大名進擊，在舊魏鎮（大名西）附近與敵遭遇，激戰至午，斃敵二百五十餘，敵不支潰逃，我仍乘勝猛進中。

中央社西安十六日電　軍息，敵山口部隊約千餘，砲四門，十一日晨向東明縣東南之高古營宋莊進犯，一度侵入高古營，經我軍奮勇格殺，全數殲滅，下午敵復由荷澤方面增汽車三十餘輛，砲六門，來犯，正與我血戰中。

中央社漁南某地十七日電　荷澤敵千餘，十三日分路向朱莊（東明東南）附近進犯，經我奮勇截擊，激戰至晚，傷斃敵四百餘，敵不支潰遁，我鹵獲步槍一百餘枝，及其他軍用品無算。

我克復五原之役

趙營長殉職經過

中央社五原十六日電　此次克復五原之役，我×××師××團第一營營長趙壽江，率全營衝入該城，即向敵據點縣政府攻擊，敵雖頑強抗拒，但我軍人人奮勇，個個爭先，在敵機轟炸盛火之下，前仆後繼，反復衝殺，達六次之多，以是趙營長忠勇殉國，官兵傷亡殆盡，最後僅士兵十餘名，猶奮勇衝殺，卒將該據點攻佔，開我軍勝利先路，英勇堅毅，實爲此次攻城部隊之冠。

敵大索反戰分子

青年男女近三千人被捕

中央社香港十七日電　東京外訊：日本國內反戰怒潮，愈趨高漲，東京一帶反戰暴動事件，日益增多，東京警視廳日夜派大批警察出動，仍防不勝防，八日將所屬八六兩區同時施行大檢舉，自八日下午七時至九日晨，檢出反戰軍官十八名，青年二千九百餘名，其中女子四十七名，此事發生後，各地反戰聲浪，更加速傳播，反戰團體，風湧成立，日本政府焦灼萬分，正苦籌對策。

荷官方發表聲明

保衛東印度領土

並否認接受某國援助

中央社阿姆斯特丹十六日哈瓦斯電　荷蘭若果被牽入現行歐戰漩渦，則荷屬東印度運命如何，此一問題，政界人士頗爲注意，此間各報館載有官方發表之聲明一件，略謂：荷屬東印度自有其政府，一九二二年華盛頓會議，參加各國，尤其美日，且曾保障其領土完整，荷蘭政府現正致慮各項措置，藉此保衛荷屬東印度，議會且提出緊急議案，主張建造軍艦三艘，以增加海軍力量，荷政府並考慮在本國捲入戰爭漩渦時，即以行政自治權畀予東印度，俾克成爲自治領，此外，荷蘭現正設法使美對於荷蘭本部暨東印度屬地之命運，感覺關切，威廉明娜女王，克利芬斯外長，及荷屬東印度政府當局，迭向美人民發表廣播演說，揣其用意，端在希望取得美方援助，俾覬覦東印度者知所斂跡。

中央社阿姆斯特丹十七日哈瓦斯電　此間各觀察家談稱：荷蘭若果被迫加入現行歐戰，荷屬東印度羣島之運命如何，茲已成爲各方注意之焦點，政府當局與一般輿論於熟加研討之後，咸皆認爲美國總統羅斯福昨日所發表之演說，其性質特別重要，緣一般人之意，某某國在印度洋方面之重心，無論如何强大，美國實爲該處荷蘭屬地之當然保護者，因此任何朕兆，凡足以證明美國一般心理對於歐洲時局愈益關切者，皆爲荷蘭朝野所歡迎，而羅斯福總統昨日之演說，正爲此種朕兆之一。

美國未與日本

商東印度問題

赫爾國務卿談話

中央社阿姆斯特丹十七日路透電　荷政府對於外傳，若荷蘭一旦受外力侵略，則其海外屬地能由某某國家予以援助之說，則已力加否認，據稱：即令荷蘭被敵人侵入，則東西印度仍屬荷蘭之領土，又據電訊稱：假定歐洲事件發生變化，致令荷蘭與屬地無法採取聯絡，則各屬地仍能各自爲政，無須外國之援助或保護，東印度自有其陸海軍，凡有侵犯之者，必予以痛擊。

中央社華盛頓十七日合衆電　赫爾國務卿昨接見記者稱：美政府未會與日本討論荷屬東印度所處之地位問題，外傳美國表出面保護丹麥之格陵蘭島節，此間亦無所悉。又一英駐美大使樂相昨發表談話稱：德國如能不將格陵蘭島爲其根據地，則美國與加拿大亦無意將其佔領，本人相信，格陵蘭島實屬於門羅主義所定區域範圍之內，羅氏昨與副國務卿威爾斯討論封鎖問題。

中央社華盛頓十七日路透電　日外相有田關於荷屬東印度之聲明，引起此間政界之注意，但未使此間人士感覺不安，一般人認爲日本於作犯罪行動之前，必審慎考慮日本對荷屬東印度如有牽動，必引起美國之反感。

塔斯社東京十六日電　由於歐局最近之演變，日本各報已提出關於荷屬東印度之問題，各報一致强調指出：倘英國或美國企圖佔領荷屬東印度，則日本誓當與此類國家開始武裝鬥爭。日日新聞評論此問題稱：各交戰國或美國倘對荷屬東印度採取軍事行動，則日本當保留作同樣行動之權。第三國對荷屬東印度之任何保護權，無論爲永久的，抑係暫時的，日本均一律反對。朝日新聞亦以同樣之態度著稱：倘荷蘭一旦捲入歐戰漩渦，則荷屬東印度之問題，即將立刻排入議事日程矣。日本官方亦已熱烈討論此問題，日外務省發言人對報界發表談話時，應允俟與有田會見後，當於日內對荷屬東印度問題發表聲明。

美日造艦

比率接近

中央社華盛頓十七日合衆電　海軍作戰部長斯塔克，昨在參院海軍委員會發表意見稱：日本造艦計劃，已使美日海軍比率，極爲追近，美海軍若僅增强作戰力量百分之十一，則所得比率亦不過五比四、三而已，何況兩年之後，日本倘將增强與美趨於一致，即此五比四、三之比率，亦不能保持矣，斯塔克發言後，參議員華爾斯即聲稱，海軍部要求增强作戰力量百分之二十五，惟美國所有造船廠實未能應付此要求也。又訊：斯氏昨在該委員會代表海軍部演講聲明內稱：同盟國使用美國製造之飛機在德作戰，結果證明美機有爲各機中最優良者，然同盟國所購自美國者，尙非美海陸軍之最新式飛機，今日海軍之主力，仍爲戰鬥艦而非飛機，因重磅炸彈威力之大決不似重磅砲爲也。美國飛機之瞄準器，極彈正確，故投彈時較各國飛機均爲準確。

中央社華盛頓十七日合衆電　海軍作戰部長斯塔克在參院海委會發言稱：目前美國公私船塢不敷需要，擴充海軍計劃，將因此而受阻礙，斯氏要求在文生提案中，增加四千五百萬元，俾建造新船塢以補不足，參院海委會主席華爾士稱：根據斯塔克將美海軍實力增加百分之廿五之主張，則此次造艦需費約在五十五萬萬至六十萬萬左右，似此則斯塔克之要求，應需費十五萬萬元。又共和黨參議員巴爾伯發言稱：日本將造一艘，吾人即應造兩艘。

挪丹輪船將停航遠東

敵運輸大受打擊

駐滬挪領訪晤英海軍當局

商處置浦江挪輪妥善辦法

中央社東京十五日哈瓦斯電　歐戰延及挪丹兩國後，日本航業界人士對之極爲注意，咸謂：挪威航業，居全世界第四位，擁有運貨船與運油船四百八十萬噸，丹麥國亦有輪船一百廿萬噸，自歐戰爆發以來，各該國輪船在遠東方面極爲活躍，日本因缺乏貨船之故，會向之租借多艘，用以担任日本與亞洲大陸間之運輸，今後各該國貨船即將退出遠東航綫，日本自以遭受重大影響，日本航業界爲補救計，擬自遠洋各航綫中，讓出船隻五萬噸，供近海航綫之用，航運管理委員會日昨在神戶開會時，業就此事有所決定。

中央社香港十六日電　滬訊：歐戰擴大，挪威商輪之行動，各方均極注意，十六日有挪輪八艘，丹輪二艘，停泊黃浦江中，最近數日尙有續到，此間挪領署與英海軍界現正合作謀此事之解決，據挪領館稱：挪輪或將卸去旂幟，最近期內不致改懸英旗。

中央社上海十七日路透電　此間航界人士，現正等待官方闡明北歐國家船隻之地位，一般人士咸慮北歐衝突，或將影響此間航業，致使全市繁榮蒙受影響，當局宣佈北歐國家船隻地位，關係遠東商務殊鉅，現此間泊有挪輪九艘，丹輪兩艘，尙有挪輪四艘，丹輪一艘，日內即將到達，各輪之地位，尙未確定，據官方人士稱：此項問題，日內即可判明，挪總領及英海軍當局，正在商討中，據領署人員稱：彼等相信挪輪仍將懸本國國旗，而不懸英旗耳。

中央社上海十七日路透電　挪威總領署頃通令各在挪威登記之挪輪，應一律停航，惟往來於上海香港間之挪輪班次，仍將照舊維持。

中央社訊　重慶英總領館今日發表下列之通告：丹麥既已爲德國所佔領，其帝國政府對於丹麥之領土（格陵蘭冰島及法羅羣島除外），一律採取下列之辦法：（一）指定運往丹麥及已在運往丹麥途中之違禁物品，均將一律或予扣留沒收，（二）凡由丹麥運出之貨物，或爲丹麥人民所有之貨物，將根據報復法令之規定，一律加以扣留，各地英領事對於是項貨物，不得塡發簽證，（三）對運往丹麥貨物，請求海軍護送者，均一律拒絕，其已有英軍保護之運往丹麥貨品，但尙未到達目的地者，均一律撤銷。

三年施政計劃

浙決實現

中央社浙西某地十七日電　浙省爲爭取政治主動，體察目前環境與地方需要，決以繼續抗戰三年乃至三年以上爲對象，於去年二月間全省專員縣長會議商討，擬訂三年施政計劃，俾作今後全省共同努力目標，計劃內容，決定包涵：（一）轉移社會風氣之精神部份，與（二）政治經濟教育等實際設施部份二兩大體系，詳細項目，迭經省府嚴密研討，現已蕆事，經本月十二日委員會議核定施行，省府現決以全力促成此項計劃之逐步實現，二十九年度省概算總支出額內，其已決定除原有事業費外，增列五百萬元爲此項計劃民政教育建設各部門之第一年度事業費。

偽軍司令下場

徐理中被敵槍決

中央社洛陽十七日電　汴偽軍司令徐理中及所屬各部支隊司令數人，近因不堪敵人壓迫，屢思反正，詎事機不密，被敵偵悉，將徐等五人秘密槍決，現偽軍各部極感恐慌。

敵同文書院學潮

中央社香港十七日電　滬訊：强佔徐家匯交通大學校舍之日本同文書院，於三月初曾因教授退職，發生學生罷課風潮，提出六項要求，乃迄今校方並未實行，因此該校學生一百三十人，三月底完全離校。

阿部將抵滬

京滬居民不掛怪旗被槍殺

中央社香港十七日電　據外訊，敵派遣赴南京任汪逆僞組織都統監之阿部信行，已於十五日由東京啓程，二十一日可抵滬，二十三赴寗，即與汪逆簽訂所謂「中日條約」，其內容仍與汪逆，敵所訂之賣國協定無異，不過再經一種簽字之形式耳。

中央社香港十七日電　滬訊：汪逆精衛自粉墨登場後，通飭淪陷區各地一律懸掛附有上書所謂「和平反共」之小杏黃旗之青天白日旗，以圖僭冒，京滬一帶居民，均一致懸掛青天白日旗，而不附杏黃小旗，敵兵見之，大爲憤怒，連日被敵拘捕槍殺者甚多。

社評

以團結回答汪逆的分化

關於反對汪逆，打擊汪逆，我們已經有所闡述，本來無需一再提及此撩，汙損楮墨，不過有鑒於當前的情勢以及迫切的任務，尙覺有不能已於言者。

汪逆這一套把戲，在我們看來，是敵寇滅亡中國毒計中的一法，是和敵寇一個暴舉罪行分不開的。與其日汪逆爲這一幕醜戲的主角，無寧把牠看作日本軍閥直接工具的擺弄。汪精衛三字儘管還是漢字，實際上是一些中國氣味都沒有了，他是道道地地的「東洋貨」。這一階段暴日的攻略是利用汪逆，我們的對策便該是出全力以反汪，反汪也就是打擊敵寇。在這樣的基本認識之下，對於汪逆問題，固不必滋生疑慮，因爲他和日本一樣，是在出生的時候就命定要滅亡；但卻也不能不明白牠發展的可能前途與其現實的影響。僞組織是汪逆與日本的可悲的掙扎；打擊牠則是我們必要的努力。

日本以一個自命不凡的國家和一個幾乎人人得而侮之的中國打仗，她總萬料不到會碰這麼大的硬釘子吧？到本年三月底止，她的傷亡人數達一，五四六，九五六人，耗用軍費達三九，九九〇，〇〇〇，〇〇〇元，犧牲之鉅，遠逾以前的中日之戰或是日俄之戰。而且下了那麼大注子，就未嘗實也準知道是白賠。這樣的奇蹟從那里去理解呢？日本對於這一點大概還是明白的；她知道這種偉大的力量是產生於統一的中國。中國在那一秒鐘統一團結，日本便在那一秒鐘撞起喪鐘來。中國的統一就是中國的勝利，日本的死亡。

日本看準了這一點，所以分化中國是他戰前戰後不易的策略。她在前就要過不知多少回這樣的把戲，這次汪逆的登台都是圖窮匕首現的最後辦法了。敵人希望汪逆帮她作些什麼呢？「軍事掃蕩」麼？「經濟開發」麼？這一些她自已都辦不了，是無法希望汪逆盡職的。但她還願意拿出錢來幹什麼？主要的希望通過汪逆這種傀儡，實現他的分化毒計，她的眼前是雪亮的：分化中國和滅亡中國祇是同實而異名。

吾們祇要看汪逆，和其他漢奸所發表的臭言論，（恕不援引，殊汙紙墨）以及僞組織的還竊用三民主義的名目乃至我們的官制等等，便可瞭解日本策劃這一場把戲的主旨所在。她第一是企圖汚蔑，分化蔣委員長所領導的國民黨和國民政府。她企圖利用汪逆的花言巧語增加一些動搖份子，民族敗類對於民族領袖的離心力，削弱人民擁護國民黨和國民政府的熱情。她的最惡毒的辦法便是叫汪精衛陳公博之流，揉白了鼻子，作盡了丑角的醜態，好叫一般人民迷離撲朔，失去對於國民黨國民政府眞確的認識，第二是製造一些亡國的口號，企圖分化抗戰陣營里堅決構成份子。她要通過汪精衛這一些人的呼喚里使我們弟兄失睦。一言以蔽之，暴日御用汪逆的最大的最具體的企圖是分化我們。

因此，吾們反汪，不能含含混混，單做一個表面，或是僅在一些枝節的地方打旋。我們反汪，必須第一、澈底赤誠地擁護蔣委員長國民黨國民政府。第二、在任何條件之下，祇要是抗戰的，都得緊緊地團結起來。這兩點又是互爲表裏，不着眼於第一點，我們的團結失去了中心，但沒有第二點，我們也無以貫徹領袖的主張，黨的號召，政府的決策。一定要作這樣具體的努力，才是眞正的打擊汪逆，才足以叫汪逆以至他的主子發抖！

南僑慰勞團蒞渝

南洋僑胞回國慰勞團昨晨已由貴陽抵渝。按該團係南洋華僑籌賑總會主席陳嘉庚氏所倡組，由南洋英荷美法泰各屬華僑推選代表，組織成立。一行五十餘人，大部份於三月六日由新加坡出發，沿滇緬路入滇，在昆明與貴陽兩地，均曾有短時間之逗留。其任務除向抗戰將士慰勞外，并就後方之抗建設施，加以考察。我們在聽到南洋僑胞有此組織的時候，心裏即感着無上的歡欣，和無限的欽佩，以爲在此物質艱難交通阻礙之際，南洋僑胞，竟有此大規模之創舉，實足以激動人心，鼓舞士氣，所以對於該團之蒞止，願切懸望。今該團卒能於辛苦奔波中，到達此抗戰之首都——重慶，我們於表示十二萬分的竭誠歡迎之餘，更願藉此機會，說幾句話。

在過去中華民國開國史上，僑胞是佔着重要的一頁，而在將來中國抗戰建國史上，僑胞更是佔着重要的地位，這是無論任何人所不能否認的，因此我們對於僑胞對祖國的許多勳勞功績，無須乎諛詞表揚，而且也非這短短的一篇文字所能表揚得盡。我們寫這篇文章的用意，是說明慰勞團此次回國，於對內對外，會起着怎樣的作用。

首先我們要說的，就是汪逆及其爪牙那一般漢奸，他們知道僑胞是我們抗戰建國的一根支柱，會極力的在作爭取僑胞的工夫，想一方面削弱我抗建的力量，一方面增他降伏的聲威。他們用着虛僞的宣傳，去欺騙僑胞，連汪逆本人，也跑到廣州去向僑胞廣播他的荒謬理論，想要藉此來蒙蔽着僑胞的耳目，轉移到他的旗幟下去。當然我們八百萬的僑胞，是不會聽信他的話而離開抗建陣營的。不過，因爲地域之間阻，消息之隔閡，從而他們「以紫亂朱」的手段，便會更容易的起着作用，關於這一點，我們希望慰勞團要給他以無情的打擊。慰勞團此次返國，在前方，在後方，都有相當時間的就擱，在這些地方，我們全國上下所表現在事實上的，必定有許多可供諸位帶回去轉告給僑胞之資料，尤其是我們人心之團結，士氣之振奮，政治之統一，建設之猛晉，以及我愈戰愈强，敵愈戰愈弱的許多證明，都不是可以隨便捏造裝作來蒙混諸位的。這樣，不但會使八百萬僑胞對於「抗戰必勝，建國必成」的信念會加强起來，而且會更迅速地把汪逆偽組織送入墳墓。

其次，慰勞團此次回國的使命，除了慰勞以外，還負着考察一切的任務。關於這一點，我們希望慰勞團諸君要以不客氣的態度，用極周密的方法，把前後方一切的情況，深切地考察一番。所謂不客氣，就是不落於官樣的窠臼，使每一種類，每一部門的真情實況，都會能得到切實的瞭解，而不至於像走馬看花一般，僅得皮毛。同時，我們更希望，無論任何方面的當局，都要予慰勞團以適切而周到的便利，使慰勞團諸君，對於我國三年來的政治經濟建設，不僅覺着有望，而且還發生興趣，然後帶着這實貴的收穫，轉告給各地僑胞，俾各地僑胞，對於祖國的一切建設，都發生着濃厚的情緒。我們相信，若以各地僑胞的力量，遷移到國內來共同建設，則我們國力的加强，是會突飛猛晉的。這樣，不但會使泥足愈深的敵人，加速地崩潰，而我們建國事業的完成，也會提前實現。

最後，我們更希望在前線的英勇將士，在後方的勤勞民衆，對於僑胞慰勞團之回國，更加倍的要有所表現。因爲慰勞團一行五十餘人，都是久居外洋，職業在身，而未必能夠離開其崗位，然因祖國的抗建關係，都熱烈的參加組織，不憚勞苦，不惜犧牲，必須於百尺竿頭，再進一步，在前方的英勇殺賊，在後方的更勤勞生產，這不僅會使慰勞團諸君更加興奮，更會使未回國的僑胞更加歡欣。此外，我們更希望在南洋對外世界各地許許多多的僑胞，四慰勞團之後，而連三連三的組織觀光團回國，來考察祖國的進步情況。

挪威沿海激戰

德軍迫瑞典瑞封鎖海口
哥倫堡港宣告劃爲禁區

中央社倫敦十七日路透電　據芬蘭無線電稱：德軍由德倫的英進攻之目的、似在將挪威切爲兩段、德軍現距瑞典邊界之斯陶爾達僅數哩、據挪威方面稱、德倫的英以東之赫格爾要塞、仍在挪軍手中。

中央社斯德哥爾摩（瑞典京城）十六日海通電　據今晚此間消息、沿德倫的英至斯托爾達鐵路線作戰之德軍、今日下午距瑞典邊界僅數公里、其先鋒爲配有自動武器之雪鞋隊、今日清晨即已佔領挪威之斯克魯達爾斯瓦爾登村、瑞典方面、曾見該地發生小接觸數次、挪威奧斯特佛爾德全省、今日已被佔領、挪威軍隊多名退入瑞典、均被繳械。

中央社瑞典京城斯德哥爾摩十六日海通電　瑞典政府業已宣布封鎖其西南東三方面之各大海港、船隻非經特別許可者、出不得擅自入。

中央社斯德哥爾摩（瑞典京城）十七日合衆電　此間無線電台報告、哥德堡當局宣佈、哥德堡港自星期二起劃爲「禁區」、凡非特許者、任何人不得進港、又瑞典京城以北波羅的海沿岸之蓋夫爾、亦已宣佈爲「警備區」。

中央社斯德哥爾摩（瑞典京城）十六日路透電　據瑞典哥德堡訊：昨日挪威沿海發生激烈之海戰、深信斯噶基爾拉克海峽之外、目前尙繼續有戰事。

中央社斯德哥爾摩（瑞典京城）十七日路透電　德軍向北進攻埃爾維倫姆、企圖刼持挪王及軍政府人員之一路迄無任何進展。據瑞典邊境來電、埃爾維倫姆區域挪軍、現據洛羅湖河橋樑堅守、日來大雪紛飛、德摩托化部隊無法進攻挪軍、更組織滑冰敢死隊擾亂德軍、並切斷交通線、民衆則紛紛捐輸給養。論阿爾漢達報載、挪軍放棄貢斯文格、最後一批挪軍、於昨日退出該城、預料兩軍最近將展開決戰、爭奪埃爾維倫姆及哈瑪兩城、東南一帶德軍已佔領奧斯特佛爾德省全境、挪軍一部退入瑞典境內、一部則向北撤退、企圖與東線挪軍相會合、據可靠方面估計、在挪威境內之德軍總數在六萬人左右。

中央社斯德哥爾摩（瑞典京城）十七日路透電　在納維克登陸之英軍、已迫德軍向邊境方面退却、自納維克以至邊境之鐵路、現在德軍控制中、並繼續堅守納維克之一部、英軍已在納維克以北之哈斯塔特登陸、惟此說尙未經官方證實。

中央社倫敦十七日合衆電　英外次白特勒、昨在下院報告英軍已在丹麥法羅羣島登陸、羣島當局對於英軍預防德軍登陸之計劃、亦願予以種種便利、至於格陵蘭問題、外次未加說明（按法羅羣島在丹麥西北合廿二島而成）。

中央社倫敦十六日路透電　外次白特勒今日在下院宣稱：英國政府深恐德軍佔據丹麥之法羅羣島、目前曾照會該島總督、要求給予各種便利、本月十四日已接得覆文應允、故英軍即在該島登陸、至於格陵蘭方面、目前尙無可報告。

中央社倫敦十七日路透電　昨夜德國無線電廣播、已承認同盟軍在挪登陸、據稱：「同盟軍或已在納維克以北五十哩之哈爾斯達特登陸、但該區多山多雪、行軍甚爲困難、故同盟軍之登陸、在軍事上並無重要性」云。

中央社柏林十六日海通電　德國參謀部代表、頃在招待記者席上稱：國外盛傳納維克港已被英軍佔領、余當鄭重聲明、納維克至此刻爲止、該港仍在德軍手中、且英軍迄無登陸之企圖。據云：德國駐挪威羅司令部認爲英軍或擬在納維克北五十公里之哈爾斯達特城登陸、甚至業已實行此着、但該城與納維克之間、隔有汶港高山、無路可通、故此項傳說、無法證實。

中央社斯德哥爾摩（瑞典京城）十六日合衆電　自挪威退入瑞典之士兵、約有千餘人、據稱：德軍獲有挪威賣國軍官合作、在各地破壞挪軍之抵抗、賣國之軍官究有多少、不易估計。若干挪威軍官、因德方揚言苟挪方實行抵抗、德國飛機決猛烈轟炸、認爲在此情形之下、實力相差懸殊、即或抵抗、亦無效果、德軍此次侵挪、顯然早經縝密計劃、在挪威各埠之德軍、卽當潛匿於貨輪商船之中、達一週之久。

東南歐局勢不安

蘇義兩國態度愈明顯
英法已作必要之準備

中央社巴黎十六日哈瓦斯電　此間政界人士頃談稱：未參戰各國之態度、業因北歐戰事之發展而愈益明顯、就蘇聯而論、因非正式表示、並未在軍事上與德國保有聯繫、此在最近數日中、已有三次之多、據一般人所知、德確曾向蘇聯提出交涉、要求合作、並主張由德蘇意三國發表共同宣言、但爲蘇聯所婉拒、該國外交人民委員長莫洛托夫、最近發表演說時、並曾言明蘇聯欲在巴爾幹半島方面推行獨立自主的政策。至就義大利而論、其立場亦已較前鮮明、緣德國在斯堪的納維亞半島方面所進行之冒險舉動、業已失敗、該國當局在一般輿論之前、行將無法掩飾、因此或將向多瑙河流域、或巴爾幹半島方面活動、義國勢雖置若罔聞、蓋義國外交當局、過去在東南歐洲早已送失有所發動、但不甘讓任德國獨享其利、職是之故、各觀察家以爲巴爾幹半島受有蘇聯之威脅者、此際已將其視線轉向德國、同時並認義國亦爲一種新威脅。總之、巴爾幹半島各國之運命如何、當以北歐戰事結果爲轉移、但在實際上言之、歐洲各國此際均已受有此一戰事之影響、爰紛紛將中立問題細加研討、就中比利時外長斯巴克業已於本月發表演說、聲明該國決不藉任他國藉口「保護」而加以侵犯此在荷蘭、則其他位正復與比國相同。洲之日本有田外相聲明亦將發表談話、謂該國十分關切荷屬東印度羣島之局勢、尤足使當前問題入於緊張階段。一般人認爲有田此項談話、雖係同時向英法兩國與德國而發、但於英法兩國特別注意云。

中央社巴黎十六日哈瓦斯電　此間觀察家咸謂：北歐戰事、卽當在東南歐方面發生影響、換言之、德當局冀在該方面有所成就、用以補償該國在斯堪的納維亞半島方面所受挫折、其要求在多瑙河沿岸一帶担任警察工作一事、可爲該國準備進兵巴爾幹半島之先聲、目下已有六批德旅客到達南斯拉夫、該國當局因之深感不安、德又在奧地利省集中大批軍隊、瑞士國境內之德人、咸公開承認德欲立卽獲有成就、此外、義大利則曾遣派餉工二萬五千人前往阿爾巴尼亞、並以舉行海軍演習爲名、而在地中海東部多得略尼斯羣島、卽希臘對面、集中艦隊、凡此種種、均可注意、在德義兩國巨頭自在勃倫納山隘進行談話之結果、現狀原曾決定維持巴爾幹半島、今竟因希特勒在斯堪的納維亞半島未能遂志、不得不改弦易轍、以圖向他方行動、惟是巴爾幹半島各國、鑒於挪威英勇抗戰已感有深刻印象、自不致向德束手屈服、此際英駐東南歐各國使節、在倫敦開會、業已蒇事、卽當各返任所、德國駐各該國使節、亦當返歸任所、則英法密切注視、此一問局勢決心予以應付、可以見矣。

中央社羅馬十七日路透電　羅馬博覽會理事會議、無期展緩消息、頃已獲得證實、但原因不明、按墨索里尼首相、去年曾言「義大利如有參加戰爭之意、則決無大規模籌備博覽之理」、此間各報對英軍在挪威登陸消息、均大字標題、義大利日報謂英德海軍之損失、須過數日後、方能有正確統計。

中央社羅馬十七日合衆電　官方公佈消息稱：墨索里尼昨與主管部長官討論義大利之存糧情形、據農業部長稱：義大利目前存儲之糧、僅値九十五萬萬至十二萬萬鎊、所存之種類、米、麥、玉蜀黍、油、麻、棉花、羊毛等俱備、現墨索里尼已下令改善存糧制度。

中央社布加勒斯特（羅國京城）十六日合衆電　據官方宣佈：羅國禁止小麥出口之命令、其效力不及「業已訂立合同」之小麥出口、據官方消息、政府現正在全國各戰略要地、存儲汽油、供軍事方面之用、但並不擬禁止汽油輸出、因將被德國認爲不友好之行動。

中央社倫敦十五日哈瓦斯電　此間政界人士頃談稱：義國對英法之外交關係、除因迫切需要煤斤之故、稍示溫和態度而外、顯然懷有惡意、且已在各方面表面化之、甚至巴爾幹、如南斯拉夫、希臘兩國、咸感不安、乃不得不採取防禦措置、以備萬一、關於此事、據消息靈通人士談稱：英政府近曾向義國暗示該國各報肆意攻擊英法、足使歐洲局勢愈趨緊張、終必引起不可逆料之重大困難、要而言之、義國意欲轉移一般視線於地中海方面、從而便利希特勒在北歐方面之行動、姑不論墨索里尼意向如何、英法兩國已在外交軍事上採取各項預防措置、決不因而發生恐慌。

英鎊在美法價變動

美財長摩根索將發表聲明
丹挪兩國存金約三千萬鎊

中央社華盛頓十六日哈瓦斯電　近日英鎊法定價格與市價之間、業已發生差額、摩根索財長、頃向報界發表談話、略謂：美國財政部、當在短時期內就此事發表聲明、但英國並未違反英法美三國貨幣協定之精神、則可斷言云。

中央社倫敦十七日路透電　官方公佈、四月一日生活費指數較一九一四年增高百分之七十八、按三月一日所統計者、爲增高百分之七十九云、

中央社倫敦十七日合衆電　英財相西門、昨對人稱：當德軍侵入丹麥挪威時、該兩國之現金下落如何、迄未判明、觀於此說、對外傳丹挪兩國在德軍入犯之前夕、以飛機運現金赴倫敦之說、似屬不確。據西門稱、丹麥之存金達一千三百萬鎊、挪威之存金則在一千九百萬至二千萬鎊之間。

西線戰事轉活躍

比外長表示衛護獨立決心
荷政府限制外國船舶進口

中央社倫敦十七日路透電　路透社隨軍記者電稱：昨日西線戰事異常活躍、德軍進攻馬奇諾線之英軍駐防部隊、未逞而退、法軍三小股以高速度進襲佛日山以西德陣地、結果圓滿、俘虜德軍數名。盧森堡比利時前線、形勢反較平靜、惟空氣頗顯異樣、裝甲車坦克車及軍隊來往頻繁、準備隨時採取行動。昨日西線德軍進攻之先、以炮轟擊、旋卽進攻、被英軍奮勇擊退、德軍死六人、英方亦有死傷、法軍進襲時、曾在德陣地發生肉搏戰。法方發表公報內稱：德軍曾進攻英軍防地薩爾區域、我砲兵向德陣地轟擊、我偵察部隊在佛日山以東活躍。

中央社布魯塞爾十七日路透電　據那慕爾電訊、盧森堡邊境之居民、深恐德軍不久卽將進攻那慕爾、（按那慕爾爲比時南部之重鎮、位於松布爾河與謬司河之交叉點、防禦工事極爲堅強、）聞德軍正在盧森堡建造極長之浮橋二十一架、同時最近有若干德籍「遊歷家」行抵盧森堡云。

中央社盧森堡十六日路透電　據報：德國與盧森堡邊境德軍有重要調動情形、與經常者不同。

中央社倫敦十七日合衆電　英經濟戰爭部長格羅斯、昨在下院稱：由洛杉磯運至海參崴之貨物、果有轉運至德之證據、則英國決盡力阻止各物運至海參崴。

中央社布魯塞爾十七日路透電　比外長斯巴克、昨在參院發表演說稱：比利時若被攻時、決奮起自衛、比利時將決心衛護其獨立、此爲比國作戰之唯一條件、惟若比國萬一被捲入戰事漩渦、則其犧牲之慘烈、將超出任何交戰之國家、故余將盡最大之努力、避免比國之厄運云云。斯巴克演說畢、各議員均鼓掌歡呼。

中央社布魯塞爾（比京）十七日合衆電　官方宣稱：在比京舉行之比德談判、已於昨日結束、根據雙方之決議、德國每月將給供比國煤斤十一萬噸、此數僅達戰前之供給量百分之六十、按在談判前德國每月運比之煤僅達戰前之百分之二十。

中央社布魯塞爾（比京）十七日合衆電　昨德機與同盟國飛機在比境上空作戰時、比高射砲隊會開砲射擊、當有比兵一人被某國飛機之機槍擊傷、又有法機一架、昨在盧森堡交界處起火墜下、駕駛員死一人、重傷二人云。

中央社阿姆斯特丹十五日哈瓦斯電　政府當局頃發表公報稱：埃姆斯河口台爾佛齊爾小港、（在德國埃姆登港對岸）、任何船舶、凡在四四零噸以上者、倘欲駛入該港、必須請求我國政府代僱領港、非然者、或將遭遇極大危險、關於此事、此間各觀察家頃稱、荷蘭國政府採取此項措置、係防止德商船及水手結集台爾佛齊爾港。

蘇黑海艦隊 開始演習

中央社莫斯科十七日合衆電　蘇聯之黑海艦隊、已開始演習、其方式係擊退由黑海侵犯之假想敵、蘇軍之根據地爲塞巴斯托波爾港（該港爲蘇西南部克里米亞半島之要港）

阿根廷水災 損失達一百萬元

中央社宜布諾斯艾利斯（阿根廷京城）十七日路透電　此間經過三日之傾盆大雨、南部發生水災、損失約達一百萬元、城內電燈熄滅、變成黑暗世界、軍警奉命出動、作防水工作。

德政治警察長 被人槍擊

中央社巴黎十七日合衆電　每日郵報瑞京電訊：稱據瑞京所接到未證實之報告稱、德政治警察長希姆萊、於十日在哥本哈根路上被人槍擊、

畢德門演說 美安全可慮

德軍不出一月必被逐出挪威

中央社美國利諾城十七日哈瓦斯電　參議院外交委員會主席畢德門、頃在本城發表演說、略謂、截至今日爲止、歐洲戰事尙未波及美國、但將來必有威脅吾國和平安全之可能、余不信德國能保有挪威、同時認爲不出一月、德軍必被逐出於挪威之外、希特勒在征略北歐失敗之後、其地位是否大爲削弱、此乃吾人所急欲知悉者也。總之、希特勒或全體主義政權、倘若獲有勝利、則中美洲南美洲乃至墨西哥、均將爲所威脅、同時美國和平安全、亦必受其威脅、可無疑義。反之、英法兩國倘能獲勝、此種威脅、卽不復存在矣。

法總理報告 北歐戰況

中央社巴黎十七日合衆電　法總理雷諾、昨在參議院稱：同盟國海軍在挪威海面之大勝、已使德艦隊受破不堪、同盟軍之佔領納維克、則爲希特勒精神上之重大打擊、過去一週內、德艦損失達百分之三十、其巡洋艦損失達百分之二十五、驅逐艦損失達百分之十五、商船損失總噸數七萬八千噸、此均同盟軍佔領納維克切斷德軍聯絡之結果也。參院昨日舉行秘密會議、歷時二十分鐘。

中央社斯德哥爾摩（瑞典京城）十五日哈瓦斯電　挪威政府頃用無線電台發表公報、敍述德軍侵入該國經過情形、略謂：在德軍侵入我國之前、該國公使勃勞埃曾覲見我國國王哈康七世、要求任命吉斯林（卽挪國傀儡政府之總理）爲內閣總理、組織新閣、國王當卽加以拒絕、但願另組一與德國合作之新閣、勃勞埃公使則謂國王盡可任命總理以外之各閣閣員、但希特勒元首堅持須由吉斯林出任內閣總理、絕不能有所讓步、國王堅持不允、并謂任何人凡不能獲得全國人民之信仰者、決不能出任內閣總理、勃勞埃公使乃問國王萬一德國以武力提出要求、挪威亦擬予以抵抗否、國王應之曰、「然吾人當竭力爲之。」

比閣決定 加緊物價統制

中央社比京十六日海通電　比政府昨晚發表公報、敍述內閣開會情形稱：外長斯巴克向內閣報告國際局勢後、卽研究保護國家安全與監視國內外之措置、比經濟部長賓市雜之報告經濟情形、當經決定加緊物價統制、並卽實行每週星期二一餐辦法。

中央社比京十六日海通電　比王於內閣開會後、接見總理比埃洛、外長斯巴克、及國防部長鄧尼斯。

推行公醫制度

衛生署謀充實地方基層機構
金署長談施政計劃

中央社訊　行政院日昨院會任命金寶善爲衛生署署長、記者特於昨晨往訪金氏、叩詢今後施政新計劃、金氏謂：除原已核定者、悉仍依照進行外、今後所注意者、約有三項：㈠關於前後方軍民防疫工作、必須切實聯絡、當飭各醫療防疫隊與軍醫署防疫大隊及紅十字會救護總隊密切合作、防治各項疫症、㈡實施新縣制爲建國之基本工作、各地方縣以下之衛生基層機構、亟宜予以充實、以期與新縣制配合、而爲推行公醫制度之基礎、㈢關於民間所需藥品、已由政院委任協和藥品公司辦理、本署於注重平抑藥價、減輕民衆負担之外、並須注重利用國產材料、提製各項原藥、減少漏巵、以謀自給。此外、各戰時衛生人員之徵訓、各教會醫院代收傷病軍民之補助、國際防疫團體之合作、國防醫藥援助之聯絡、胥當盡力辦理、以求增强軍民之健康。

衛生署 不隸內政部

中央社訊　國民政府四月十七日令：茲修正內政部組織法第四條第六條條文公布之、此令。第四條、內政部置左列各司處會：一、總務司、二、民政司、三、警政司、四、地政司、五、禮俗司、六、統計處、七、禁烟委員會。第六條、禁烟委員會組織另定之。又令：茲修正內政部衛生署組織條例、爲衛生署組織法、公布之、此令。

南僑慰勞團抵渝

二千人江岸熱烈歡迎

本報訊　南洋華僑慰勞團的回國與祖國的兄弟們握握了手、見見面、彼此傾訴一下深長的思念。慰勞團代表着一千多萬僑胞而回國、是僑胞們關懷着、深愛着祖國的最眞摯的表示、特別在我們民族正同敵人作着生死鬥爭的時候、慰勞團的回國、更給我們帶來了莫大的鼓勵、莫大的力量。

僑胞慰勞團自三月六日由新加坡啓程、經過四十多天的勞苦跋涉、於昨天到達了重慶、在上午九點鐘、儲奇門江邊上便聚齊了黨政軍各機關的代表和各界民衆共二千多人、在那裏佇候着、預備以最熱烈的歡迎、給予這些從海外歸來的弟兄們。海外部吳部長、僑務委員會蕭委員長、中宣部潘副部長、交通部張部長、新加坡高總領事、和陳嘉庚、莊西言、侯西反諸先生、也都親自到碼頭上等着迎接、同時在南岸海棠溪車站上、也擠滿着百餘各界歡迎的代表。

慰勞團在離××十公里的某處、檢閱了西南運輸處的運輸隊、看見了僑胞們回到祖國來服務所組成的這支雄壯的隊伍、然後三輛汽車很快的便駛入海棠溪車站、在熱烈的掌聲中、潘團長、郭副團長和各團員、挨次下了車、潘團長和各位代表握手時、興奮得話都說不出來、彼此都是用一陣響亮的笑聲、表示了無比的親熱、代替了心裏的千言萬語、接着四十三位團員、便三個一排的擺成一列整齊的隊伍、走向江邊的輪渡。

渡輪到達了儲奇門的江岸了、在悠揚的樂聲中、慰勞團上了岸、婦女慰勞總會的八個代表、首先向慰勞團獻花、江邊上熱情的鼓掌和高喊着的歡迎的口號、激盪着每位團員的心、情面上都流露着會心的微笑。潘團長在江邊上雖然是很簡短的講演、但他每一句話都帶給人們以無上的安慰、無上的興奮。他說：「慰勞團是代表着一千多萬僑胞、表示全體僑胞都是堅信着抗戰建國的國策、絕對擁護領導抗戰的最高領袖蔣委員長。」說話時、潘團長是那麼有力的揮着兩手、同時、他很客氣的對各界的熱烈歡迎表示感謝、在全體團員留影後、便又踏進了招待處備好的三部汽車、駛赴嘉陵新村休憩。

潘團長暢談觀感

潘團長、過去曾是一個新聞工作者、雖然到新嘉坡已經有十七年的歷史但中間曾數次回到祖國來、他對祖國的情形是相當熟悉的、由江岸到嘉陵新村去的途中、在汽車上、潘團長很興奮的告訴記者、這次回國沿途的觀感和南洋的情形。他說：

「過去在國外聽到人說、祖國是有着如何的進步、從這次由昆明來重慶的途中觀察、實在是確實的、不但是確實的、而且祖國的進步、實在還比耳聞的更要進步些」。

潘團長顯然是感到過度的興奮、他甚至忘記了揩一揩頭上的熱汗、他把全部精神都集中到兩隻眼上、把强烈的目光注視着記者有力的說：

「我感到在祖國的建國工作中的許多口號、現在已經不是口號、而是實行好了以後的記錄！」

談到南洋僑胞奮鬥的情形、他說：「我敢大膽的這樣說、南洋的一草一木、沒有一株不是我們僑胞培植起來的。「在南洋、凡是土人到過的地方、就有我們僑胞的足跡、而許多土人都沒有到過的地方、却也有着我們的僑胞在那裏做着開墾的工作。」

「南洋的僑胞、現在各方面也都有着進步、就華僑教育說、現在祇是新加坡已有華僑中小學三百七十餘所、小學生讀過四年國文以後、就可以講很流利的國語、同時還可以講當地的土語、自己故鄉的方言、和簡單的英語。

他特別聲明華僑並不是沒有力量辦一所大學、而不創辦大學的原因、完全是想使每個僑民子弟、都能回到祖國來受高等教育。

最後、潘團長向記者說：南洋各屬的政府、是完全同情我們抗戰的、僑胞的一切工作、都會得到了他們的同情與援助、這是値得感謝的。

在嘉陵新村的住處、潘團長雖然經過了半日的辛勞、但他仍舊接見了各報的記者、重複的說明了慰勞團這一次回國的意義、並說明了慰勞團組織的成份、慰勞團是包括着南洋各屬、新聞各界的代表、年齡最大的有六十歲的林彬卿先生、年齡最小的有二十三歲的葉[illegible]先生、有的團員、是生長在國外從來沒有回國的、也趁這次機會、特別回到祖國的懷抱來、看看祖國的慈顏。

華僑慰勞團來了、全國的人們、都在等待着和這些海外的弟兄們、親密的握手！

遷川工廠聯合會

昨開三屆會員大會

本報訊　在國際聯歡社中昨天舉行了一個有意義的團體集會、那就是從沿海沿江遷川的各工廠聯合會、召開第三屆會員大會。在抗戰的過程中、這些工廠是太盡責了、他們冒着危險、忍受艱辛、從遼遠的地方遷到這大後方的四川來、固然政府幫了他們很大的忙、但他們也沒有辜負政府、正如該會主席顏耀秋氏在致開會詞時所說：該會的會員廠家、現在已包羅一切的工業、而且已全部在陸續生產、這該是一個喜訊也是長期抗戰過程中一支生力軍。這個聯合會是一百多內遷四川的廠家的組合、他成立於民國廿七年四月十七日、到今天前後剛巧三年、他們一方面自身努力生產、一方面也做了不少的社會事業、譬如他們熱烈舉辦義賣獻金、春禮勞軍、節約運動、捐募寒衣、也踴躍參加了傷兵之友。昨天的會、他們檢討自身工作、改選理監事還請到黨政機關代表出席、中央社會部經濟部的代表、致了勉勵的話、市黨部並希望各廠的工人能夠組織起來、市政府的代表則希望各廠能在平價問題上合作、最後工礦調整處的林組長致詞、使大家更爲興奮、林氏是遷川工廠之母、他是政府幫忙各廠內遷最努力的唯一主持人、他希望各廠努力擴充設備、然後才有補於抗戰、接着各來賓相繼演說、並討論提案、最後、全體一致通過：以大會名義、通電聲討汪逆、並電蔣委員長致敬、及電前方將士慰勞。

第四漢墓附近 昨又掘出一墓

中央社訊　江北第四漢墓昨日繼續發掘、除清積土、並在墓入口底部、掘得一殘缺之陶甑。又距第四墓數十步處××××公司前、因建築房屋掘地、亦掘出一漢墓、磚上花紋、亦有「富貴」二字、其中並掘出五銖錢數十枚、銅鼎一、銅壺二、及銅鈁殘片、尙有發鑒衛環、以銅器形式證其年代、前發掘第一第二第三漢墓、係西漢末年之墓、現發掘之第四墓、磚上花紋古樸、或係西漢初年之墓。

紀念台灣淪陷

留渝台胞舉行儀式

中央社訊　昨日爲清廷與日寇簽訂馬關條約、割讓台灣的四十六週年紀念日、台灣革命團體聯合會、特於昨晨九時召集留渝台灣革命同志舉行簡單隆重之紀念儀式、並發表宣言。

蒙旗兩女王

將晉謁當局獻旗

中央社訊　烏蘭察布盟東公旗額王福晉巴雲英、率其子東公旗護理扎薩克兼防守司令奇寶鳴色湊、西公旗石王福晉現任該旗扎薩克兼防守司令奇俊峯、日昨到達行都後、卽由蒙藏委員會招待下榻該會招待所、稍事休息、卽當晉謁林主席　蔣委員長暨蔣夫人獻旗致敬。

孤島短訊

中央社香港十六日電　滬訊：嘉興路巡捕房、近在虹口保定路東有恆路等處、破獲巨大之販賣人口機關、捕獲人犯男女共十名、及被拐小孩兩名、經調查該犯等所拐之幼孩、共達百餘名之多、均帶往外埠出售、現捕房正進行偵查。

中央社上海十七日路透電　法租界德國間人四人、已接法巡捕房通知、着卽遷出租界、記者茲探悉捕房之措置、僅係對付此指定之四人、並無應用於其餘德僑之意、聞此四德人係在法租界中採取不利於租界之行動。

美七十餘城市開始

募集捐款購藥援華

中央社紐約十五日哈瓦斯電　美國醫藥援華委員會主席羅斯福上校（已故羅斯福總統之子）、頃發表談話、略謂：目前會接獲中國紅十會醫藥組主任來電稱、邇來中國各地瘧疾流行、尤以湘鄂贛粵桂五省最爲猖獗、內地藥品缺乏、在治療上殊感困難、貴會倘能接濟金雞納霜一千五百萬片（每片三公分者）、暨氯化合物一百萬瓶、不勝感激之至、因此敝會現需十五萬美元、用以購辦此項藥品、運往中國、撲滅瘧疾之蔓延、現已由美國七十餘城市、開始募集此項捐款。

中央社華盛頓十七日合衆電　美衆議院外交委員會決議將原指定用於救濟波蘭難民之救濟費一千五百萬美元、分配至其他各國、據衆議員勃倫稱：國會准許政府以該款之一部、用於救濟中國與挪威之難民。

本報代收捐款

（四月十七日）

▲建漢鑄逆　明昌機電鐵工廠捐國幣一十元正、邱普釗捐國幣五元正、共計國幣十五元正。

▲誅逆獎金　王春銘捐國幣二元正、王春●捐國幣二元正、王春煒捐國幣二元正、李翼中捐國幣一元正、汪潤薛捐國幣一元正、某君唐耀華捐國幣一元正、一〇二號收據捐國幣十元正、蔣炳貴捐國幣一元正、邱善釗捐國幣五元正、魏薛華捐國幣二元正、陳忠廉捐國幣一元正、余伯華捐國幣二元正、湯惠廉捐國幣二元正、以上共計國幣四十四元正。

金融行情

中央銀行經研處編

㈠上海外匯行市（十六日收盤）

英匯（法幣每元合便士數）現貨四、一二五、四月期四、〇三一二五、五月期三、八七五。

美匯（法幣每百元合美金數）現貨五、九三七五、四月期五、八一二五、五月期五、六二五。

㈡重慶金融行市（十七日）

港匯（法幣每百元合港幣數）電匯二七、六二五。

中匯暗盤（每千元）法幣三七五、匯劃一二八〇、港匯暗盤（每千元港幣）四九四〇、收金官價（每市兩四七〇〇）、銅元行市（每元）二十串、日折（每千元）〇、七〇。

中美文協

歡迎孟祿

中央社訊　中美文化協會會長孔祥熙、副會長陳立夫、因美國哥倫比亞大學教育學院院長兼國際教育學院主任孟祿博士、日昨蒞渝、同時我國出席本屆太平洋學會諸代表、亦已返渝、原定今日下午七時假座國際聯歡社舉行歡迎會、現因來賓人數增加、特改在嘉陵賓館舉行、時間仍照舊、並於兩路口與嘉陵賓館之間、備有汽車迎送來賓、屆時當有一番盛況。

滬納稅西人會

通過預算

敵未敢異議

中央社上海十七日合衆電　公共租界納稅西人年會、今日通過之下年度預算案、經列爲四千七百萬元、目下之稅率、因之須提高百分之五十、工部局執照費、亦有增加、據觀察家稱：關於新預算案、日方深恐反對時或蹈日前競選之覆轍、故亦隨聲附和、未表示異議。

（簡）（訊）

▲新任渝市警察局長唐毅氏、聞將於十九日離蓉來渝、此間警察局現正趕辦移交事宜。

▲全國女性從事抗戰工作、而享有少將階級之待遇者、聞祇有兩人、一爲陸晶清、一爲胡蘭畦。我國女性在爭取參政權外、對於「參軍權」、似乎也應該爭一下。

▲關廟街與東大酒家、聞爲某某兩要人爲便利桑梓所設、昨晚該酒家附近停有汽車約四十輛、自此該處或將爲貴人貴地、老闆吉人天相、自必生意興隆、財源茂盛也。

▲本市三大電影院、近日放映之片、觀衆皆極踴躍、新川與民衆、門票尤不易購得、說者謂：重慶有閒有錢階級固多、而「電影票價未如其他物價高漲之奇、乃最便宜的花錢之道」云。

▲現雖尙値春天、市上懸掛竹簾者已甚多某某銀行綠簾高掛、尤爲刺目、行人過之、無不感及「綠窗春困」之諦。

▲市內人行道上、擁擠不堪、路行輒遭碰撞、有人說：强迫疏散眞能做到若干成、定可減去不少「磨擦」。

▲全國慰勞總會徵求慰勞綏西將士慰勞品、原定今日截止、現決展期至月底、以免準備贈送品慰勞者向隅。

▲櫻桃上市、靑而不紅、人工早熟、究竟比不上自然發育。

▲教部爲明瞭各國立中學設施實況、以便改進各該中學起見、決陸續派員視察各國立中學。

▲人才調劑協會近代徵㈠車工鑄工木工鉗工、㈡玻璃調色調料技工、㈢精於繪畫人員、㈣製造紅藍墨水漿糊染淋技工、爆業。者可至該會接洽。

▲此間熱心邊疆建設人士陳之宣、毛慶祥等、發起組織中國邊疆建設協進會、現正積極籌組中、不日卽將召開成立大會。

▲英國戰時慰勞會香港支會、前託吳部長鐵城代向中國友人滙捐款項、作爲救濟該國傷兵難民之用、吳部長以中英邦交關係至深、且在互助互惠人道邦交上、均屬義不容辭、將分函各界友好代爲勸募、聞業已收到多起。

農業周刊

農業週報社主編

第廿一期目錄
一、美國林業工作人員工作分配概況……李寅恭
二、江西墾務工作介紹……編者

美國林業工作人員工作分配概況

李寅恭

吾國對於造林事業，需要甚重，林業人材亦甚感缺乏。但以造林工作尚未切實推動，故習林藝者甚至有竟無工作機會之苦。夷考林學包括造林，經營，管理三大部門，社會人士多誤認其爲植樹而止，不事深求，祇以口講指畫，期奏膚功，其誤會造林運動之意義所關尤小，而遺誤造林事業之前途則至大。吾人果欲謀振興森林，當牢記　總理人盡其才地盡其利之言。雖一俟工作開展之後，需人自多，但對現時習林藝者亦應宏獎擢用，廣爲安插，以備材待用。間嘗對美國林業工作人員工作分配概況，加以研究，茲謹爲介紹以供國人之參攷。他山之石，可以攻玉，願有職責者，加以注意焉。

美國林業工作人員之工作分配大致可分爲三大類：(一)實地經營(Practicing forestry)(二)試驗及研究(Research or experimental forestry)(三)各級林學教育(Forestry education)。據美國聯邦政府習慣，凡治林科畢業或通過高等文官試者，得於下列機關任常期職務：如1.中央林務處，2.紅印土族林務支部，3.國有公園管理處，4.松銹病研究所，5.生物研究所，6.國稅處，7.國際貿易局，……等。

中央林務處，爲林政之總樞紐，包括聯邦及地方政府之林區以及私有林等。其國有林面積面積爲一六一，〇〇〇，〇〇〇英畝，共分一四〇處，占三十州，以如此碩大公營事業中共用林員一五〇〇人。散於管理改進保護諸業務，在三二十年前所錄用者多不盡爲林學訓練班出身，最近乃有大宗林學畢業者，代承其乏，算得人材輩出，合於標準。其在總樞紐者，曰林業總管，次曰林區域總管，每一國有林則置一林場管理，隸於林區總管之下，同時另有專員數人，亦厠於高級林官之列。

國有林下置若干林區各管領十萬至卅萬英畝面積之山林，林區總管(Banger)之下有助理員，試用技師，防疫員及林工等，分担工作，遞相負責，如築林道，置電桿，設瞭望台，澗勘立標，繪製圖表，防制人畜踐踏等等。青年學子在見習期滿經甄別後得爲試用技師或森林警官。至於捕虫防病，修樹移苗，以及內部工作如起草報告等，則均依事實需要而定。

再林業總管理局內事業率有一定進程，升轉尤具常規，其林業總管與林區總管，林場管理等對於訓練技術上之新進學生，不外循其正當之慣例入手，其試用技師之待遇年俸美金一千元。有時大學林科畢業生最速能在八年至十年間升至林場管理者，年俸爲美金四千元，自然過此超升較難，亦多終身居於斯職者，因在此級最足以觀成績故也。

紅印土族林務支部，在美國林政上特有之一部份爲紅印森林支局，其間位置森林技術人員，已及一三〇人，大致與聯邦政府林員相同，彼之林區散見於Lake State，經過落磯山以至太平洋岸，計有八，〇〇〇，〇〇〇英畝之林地，悉用學術經營之，彼之大部份工作，爲森林保護木材運售與牧畜防制等，該林多託地西美，山明水秀，人艷稱之，雖其辦事處在華盛頓京都，而其林區及小林區則設於Olbuguengus, Spokans, Mineapolis, Billings等處。

國有公園管理處，此方行政係屬於美內政部。其組織包括五〇〇至六〇〇，林業監督及林區管理，管理二十二處國有公園及四十處紀念園林，散落於十九個州中。從Maine至California Alaska及Hawau，約有五，〇〇〇，〇〇〇英畝之林地，其間所用之林員，大多數爲林科畢業者，但亦有少數非林校出身者，相與競爭，其工作種類，爲森林保護，監視游業，公開講演，導引人民參加古物者等。

松銹病研究所，係植產局(Bureau of Plant Industry)範圍內之一種行政，防除蔓延二十餘州之白松銹病。凡栽植白松地域，則由技術人員掘除木，因該灌木等，與白松菌病爲相互寄生，欲根治此銹症非使隔離不可，工作於此場所約有林員三百八十人。

生物研究所爲美國家所特別注意者，規定野生動物九十餘種之保育，謂之爲野生鳥獸保育所(Wild life reservation)，服務於此機構者約二五人，皆對於狩獵有特別心得者。工作概況，不外注重觀察，發展與管理三方面，而養成爲鳥獸保育專家。

國家保稅處，因其財部督理土地課稅，及木材貿易課稅時，須有所謂評價之專門人才，評價估值，及爲稅率之審核，故該部任用林科畢業者一三〇人，而必取森林計算優長者充補，或以通過特種考試者爲合格。

國際木材貿易局，因是處登記出入口木材及副產時，有特需要貿易視察及對外貿易推動等工作，因是必藉有經驗之林學者爲之工作，事乃得舉，美國於此部分任用業務專員七七人。

以上爲聯邦對於林政人才需用之概況也。至於各州之需要林員，計在四四州中占三三人。其位置名稱有所謂林業推廣員及州林業技師二種，機構之名義曰某某省林務局。組織法大率與聯邦同，一切由州林務局綜理，輔之者有數佐理員。每一州中常劃定若干小林區，每小林區之面積率爲數上萬英畝，而以區林業技師負其管理上之全責，再分配技術人員，掌理業務，如Pennylvonis州任用名額爲六一人，Forad州爲一〇人，new york州爲五七人，Taxas州爲六人，數目多寡視需要狀況以爲衡。關於工作方面，則林火頗被重視，公營者往往與私營者聯絡設備，帶有大規模之苗圃，經營從百五十萬以致數百萬樹苗，一部份山植，一部散給鄉民。再次則對試驗工作，爲種種生長量造林法之試驗，同時對於人民示範，并裁答諮詢，與一切技術之報告。此外對於林區附近之青年又常使習淺易技能，如木材估計，簡單之森林測算等，廣工作所中特着之效果。

再進而論，各州林區在美國己不甚重要，如Los angeles Country Illonois Country等，大概每一Country之林區面積，率只有三萬餘英畝，其在Chicago者，不嘗一大公園，共在New York者，殆備以爲宣傳及推廣之地，亦有以作民衆運動及遊嬉之用者。再私有林方面，渦納林學人才比較爲小，其正作大抵分屬於採伐或造紙廠及其他木材利用公司之內至多於林火發生季節，短期僱用，或延爲顧問，資以設計及整理稅事。亦有造紙廠於伐木迹地，圖謀更新，則製施業案非材學者不能辦理時，亦訪求職業之林業家代理。按美國私有林主待遇技士，并不甚薄，歲薪有從七千至八千金圓者，記有南部某林區聘一林業經驗豐富技師，主持技務於廿四萬英畝之森林，年酬爲十二萬美金。另有一木材防腐廠聘用技師其代價亦相若。此外又間或有林學優良之士自設辦事處以待聘者，稱林業顧問技師，頗似商場之會計師設計師，其出路之廣，收入之豐，匪伊所思。林業技能之可貴重，可以概見，而國家隆重待遇尤爲顯着。從無如吾國上下之視森林爲農業附屬品者，今各省農業改進所，普遍將林業硬編爲其經搭物，實歐美各邦所未聞見。吾友程躋雲君新從德學林科歸曾於告曰，躋雲考察歐邦林政歷經八國，無一非獨立經營與農政并重者，中國農林政系，急待糾正，夫復何疑。又美國研究機構之用人則有限數，計聯邦政府所轄之林業試驗場及生產實驗場計十一所，另有國立試驗場三所，其在實驗場往往與各地大學聯合舉辦，有專做一項研究事業者，例如加州之森林品種改良研究所，有只做木材利用上之試驗者，則普普有之。即木材用途研究，計所有聯邦管轄者，任用技術員爲一七〇人。而省試驗場所管轄各處其人數尚未詳，但多數地方歲酬則悉在五千美金左右。

據一九三四年調查，美國大學之有林學系者二四，有林學課程之校五〇，其中肄業生三二五人，此外服務於林業教育方面之人數，亦當然不少，年俸率從五至六〇〇〇金圓。

又狩獵繁養，從兔至鹿，名類繁夥，頗爲自然界之一大富源，合之繁殖生產及飼養等方法，尤其是野獸與森林間之相互關係，非學驗兼備者，實不足以當其實也。

城市林學，原屬樹藝學範圍，無與政治，生理係之處，但城市林業技師，其實當在謀都市之美化，與對植物病虫害學加以深切之研究，而其貢獻乃大。又有樹病醫生，與上略同，更有所謂習林業者之副業，可兼及於國際貿易之秘書事務，亦爲美國習慣之所許。

江西省墾務工作介紹

編者

一、引言

戰時墾殖一方面可開闢荒地，擴充種植面積，以充裕資源增加物力，同時可收容難民，使從事生產，作積極之救濟，爲後方一大急務！江西省抗戰開始後，有鑒於墾殖事業之重要，即着手籌劃辦理，一年半來尤積極推進，茲將設施大概分述於后！

二、江西之墾殖環境

江西爲一理想之墾殖區域，各種環境均適於墾殖，如農業受自然力之限制最大，自然環境之適宜與否？爲辦理墾殖之一大前提，江西襟江帶湖，氣候溫和，土質肥沃，物產豐饒，素以農業繁榮著稱，此自然環境之優越而適於墾殖者一也。墾殖在戰時，其他區之形勢險要，亦一要件，蓋非如其他事業之可隨時移動，江西萬山環抱，有天險足以固守，此地理形勢之險要，適於墾殖者二也。荒地爲墾殖基礎，所在必需有大量之荒地，始足以言墾殖，有荒地矣，此項荒地須係可墾，有方不致躋於失敗，江西因偵遠年烽火之餘，人力缺乏，各縣可墾，未墾已墾拋荒之地，調查結果，隨處皆是，全省荒地達一，六五一，一八九畝之多（見民國二十五年江西年鑑），上年江西省墾務研究會調查吉安，吉水，泰和，永豐，萬安五縣荒地，達四七，八九一畝，其中熟荒達三四，九一八畝，更可見熟荒佔大多數之一班，此可見墾荒地之多，而適於墾殖者三也。有荒地須有人力以開發利用，難民之勞力，自爲一舉兩全之策，惟墾荒含有技術性，非業農之難民，雖多亦無所用，江西以比較接近前綫之故，各地流離失所之難民，麕集甚衆，其中農民爲數頗多，此志願從事墾荒者，更屬不少，難民之衆，而適於墾殖者又四也。益以舉省上下，對於墾殖，均極重視，而事業進行，愈感急要矣！

三、抗戰後江西墾務史略

廿六年抗戰開始後，江西省政府熊主席天翼，爲救濟難民開發資源起見，積極籌備墾殖事業之進行，與國立浙江大學合辦示範墾殖場，並協同振濟難民移殖協會華洋義賑會設立墾區，及撥款資助難民在泰和新淦豐城等縣墾荒外，爲統籌整個墾務之進展起見，特於廿七年四月組設墾務研究會，主持研究根據研究結果，訂定墾殖計劃大綱，電奉委員長蔣核准，並分別呈咨行政院振濟委員會及經濟部取得同意並撥款補助決定實施辦理經第一〇八〇次省務會議議決設立墾務處以專責成，並任命唐啓宇爲處長，七月十六日墾務處組織成立，迄今一年餘，除主持督導推進全省墾務外，並直接辦理難民墾殖，先後成立吉安，泰和，吉水，南豐四墾殖區設墾殖場十二處，此外籌設萬安南城等縣墾殖區，並擬督墾零荒，正在積極進行中。

四、墾務設施概況

本省墾務設施述其大略如次：

甲、設立墾區　先後設立墾區，由省墾務處直接辦理者，除正在籌備者外，計吉安，泰和，吉水，南豐四墾殖區，已設墾殖場十二處，其他由省庫撥款由縣政府主辦，及由其他機關團體者計十二處。

茲將二十八年十二月底以前全省各墾區概況表列如次：

墾區名稱	主辦者	設立年月	地址	經費	墾民人數	墾地面積		備考
吉視洲墾殖場	江西省墾務處	民國二十七年十月	吉安第三區視洲上	一六二	一六二	一七二〇,〇	七九五,〇	
江安山背墾殖場	仝右	民國二十七年九月	吉安第三區山背村	二七五	二七五	一五四〇,〇	七五五,〇	
西墾大陂墾殖場	仝右	民國二十七年十月	吉安第三區大陂頭	七二〇	一二〇	五七〇,〇	四四五,〇	
省殖灃田墾殖場	江西省墾務處	民國廿八年十二月	吉安第三區灃田村			一〇〇〇,〇		
墾區直屬吉安鳳凰墟墾殖場	仝右	民國廿七年十二月	吉安第三區鳳凰圩	已由中央賑濟委員會撥發一二三五〇〇,〇	二一六	一〇一,〇	八三八,〇	
務泰中村墾殖場	仝右	民國廿七年十月	泰和第四區冠朝墟		三二四	二五一〇,〇	一一八九,四	
處和沙村墾殖場	仝右	民國廿七年十二月	泰和第四區沙村		九六	七〇〇,〇	五六九,四	
直墾大白墾殖場	仝右	民國廿八年十二月	泰和第四區大白村		二九	一〇〇〇,〇		
屬殖白水墾殖場	仝右	民國二十八年五月	吉水第六區合水鎮楓江橋		二五七	一〇〇〇,〇	四四六,八	
各吉白沙墾殖場	仝右	民國廿八年十二月	吉水第六區白沙鎮河口村		三三三	一二〇〇,〇	二五〇,〇	
墾水歷善墾殖場	仝右	[illegible]	吉水第六區白沙鎮水歷善村		一四三	九〇〇,〇	八五,〇	
區南豐墾殖區	仝右	[illegible]	南豐第六區		三九六	五〇〇〇,〇		貸在籌備中
合計					[illegible]	一八一五〇,〇	五二七四,二	

（未完）

班龍丸　秉價　定價八角每打八元
主治「班龍丸」係採取鹿茸（卽內含分泌液青春素）合以其他高貴藥料所製成，繁小力大，服用簡便，滋補腦力，增强精神，主治恢復力衰久損一切病傷，服之可增長體力，健壯之青春，飲食減少，形容枯瘦，面色萎黃，老年衰弱，體力衰弱，服之可恢復青春時代之精力
特長　腰背酸痛，虛弱咳嗽，小便頻數，腦力衰弱，記憶減退，腰腹疼痛，女子經脈不調，及缺少兒女之仙丹也
外埠函購另加寄費及郵稅
總經理　金城藥房　重慶小樑子民族路二百一十六號

四川美豐銀行　增設中壩及犍爲辦事處通告
逕啓者敝行爲擴大服務社會範圍除次第在省內外設立分支行處外今又在中壩犍爲兩地增設辦事處辦理商業銀行一切業務自即日起開始通匯如有賜顧無不竭誠歡迎此啓
總行：中正路（新街口）　支行：化龍橋　磁器口　沙坪壩

和成銀行節約建國儲金
儲金種類繁多　詳載章程函索卽奉
每月存入一次　十五年期滿可得
十二元　六千一百六十五元九角六分
六元　三千另八十二元九角八分
三元　一千五百四十一元四角九分
一元　五百一十三元八角三分

川康平民商業銀行江北辦事處遷移新址公告
敝處原設於江北正街近因該處奉令拆卸太平巷自本月二十六日起暫移江北鐵安門菜十字街十九號院內照常營業特此登報公告此布

陝西上　寶豐參號　重慶　茸燕號　設法人參運到　雪梨膏　專治老幼咳嗽化痰止咳
北平　同仁堂　丸散膏丹

婦女外用奇藥　下治丸

遺失存單啓事
鄙人遺失交通銀行渝字第五十一號整存便期整付存單一支戶名楊維賢金額一萬元正除向該行掛失外特此聲明作廢　楊維賢啓

許良　陳桂方　經李漢卿　劉明忠介紹　我倆正式結婚　特別聲明

北平民社社長　李炳衛啓事
茲遺失上海商務印書館所發第五七八號版稅憑摺一扣除向該館掛失另發新摺外特此聲明作廢

超等鹽酸批售
近由蓉運到鹽酸一批整箱零瓶均可出售物美價廉誠實不欺接洽處本市菜園壩樹德小學上面大水井三十一號蔣君周君

汽車及汽車胎出讓
茲有半新福特轎車一輛及輪胎舊車胎數枚願意出讓購者請至美豐銀行收發處楊君接洽

承辦五金工程各種機器銅鐵儀器代客設計　工精價廉　重慶林森路一六五號大漢機器廠謹啓

上海冠龍照相材料行　重慶分行　會仙橋七十七號　重慶商場內　電話六〇一號　重慶大樑子

西湖照相　登記相一元二張　投考相六張　經濟相二元　美術相六張　隔日取底　特種相拍四寸一張得放大十二寸一張　外照及團體美術照片一律八折　地址　新生路天官府街

宜昌新到　經濟烟斗　價廉物美　經久耐用
經售處　南京商場—文藝象牙社　小樑子蜀新貿易行　重慶中國國貨公司
宜昌建國烟斗廠謹啓

青蛙牌擦皮油　新出品　價比便宜　料多七倍
本品凡皮件都可塗擦功用廣大非普通鞋油可比
重慶南京商場及各百貨號均有經售

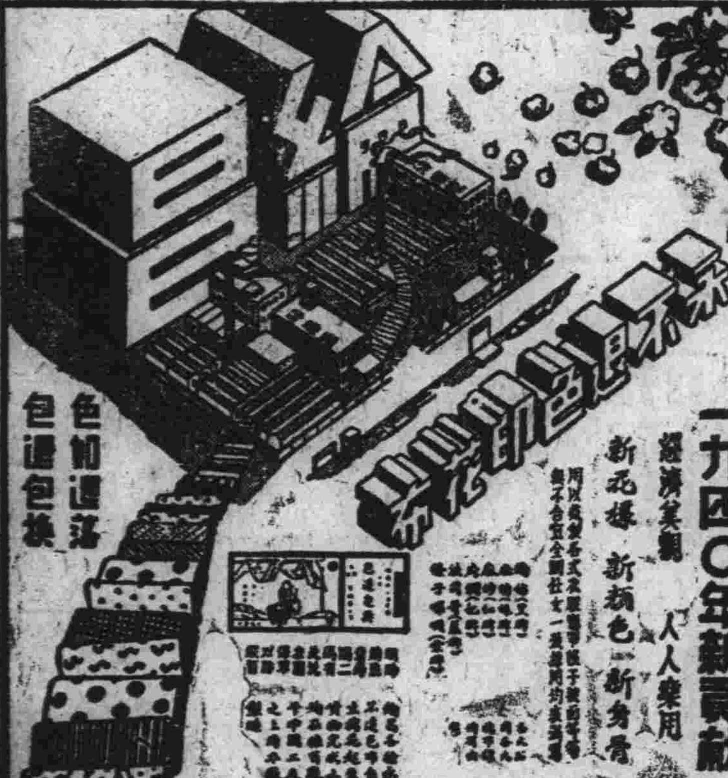

瑞有氏醫生　婦科　月圓聖藥
經血不調　經前經後　行經腹痛　白帶過多　久不生育　子宮寒冷　腰腿骨痛　久患小產　腹內塊動　飲食少進　夜不安眠　氣虛血虧　崩漏下血　乾血癆病　精神衰弱　早服一日月圓早得一日全愈
總經理重慶一牌坊　韓奇逢大藥房
成都春熙路　益州參茸燕號
各大藥房均有經售

留日醫學博士　蘇祖卿　內科肺結核科　門診上午九至十二時　出診下午二至六時　診所小樑子中法藥房

內科小兒科腸胃病　醫師胡經歐　上午九時至十二時在花街口南洋藥房下午一時至二時半在馬蹄街九號　星期停診　出診面洽

華淑君女醫師　精醫婦女各病　專門肺病　診所：新生路四八號卽蒼坪街二十五號福人診所原址

廬山枯嶺肺病療養院院長　劉振東　兼治內科　門診：上午八至十二時　出診：上午預約

南京　留美牙醫尹兆康　上午八時至十二時下午二時至四時　臨時預約星期日停診　民生路二二九號若瑟堂對門

骨病筋病傷外專家　虞尚仁　診所　治診目科　骨折骨碎　脫臼傷筋　損傷吐血　乳癰瘰癧　順城街一號

浙江　傷外科魯道南　專外傷・骨折・脫臼　治瘡癤・癰疽・發背　診所中正路四〇三號（卽中大樑子四十號）時間上午八時至下午四時

協和醫院泌尿性病主任醫師　沈廷焜　上午經濟治療　診所字水街四十三號（現改中正路六十八號）時間上午九時至下午二時

腦性病注意

漢口普同診所　泌尿專科醫師　汪濟舟　售珠市五十二號漢口普同診所　全日應診

漢口移渝　泌尿病專科醫師　朱秀峯　診所設民族路八十三號卽小樑子龍王廟街揚子江旅館對面門診上午九時至下午六時

花柳專科　德醫章松筠　診所民族路二二八卽會仙橋舊址大都會照相館傍

協和醫院泌尿性病專科醫師　時榮泉　特設經濟治療　診所米花街33號（現改保安路147）

感謝　答恕之醫師愈我淋濁　李發成啓

電療皮膚泌尿專科醫師嚴京銓　（時間）上午十時至下午四時（診所）都郵街重慶藥行對門九號（西藥行後面）

遺失聲明　茲遺失中央銀行1772號徽章一枚特此聲明作廢張鈞啓

遺失作廢　茲因李白華李幼苹在用各居住證被竊除呈報外特登報聲明作廢

徵聘　本處徵聘女記賬員二人年在十八至廿六歲爲限待遇四十元至八十元視成績決定三日內午後三至九時打銅街五號陳經理面洽

鄙人於十六日在李子壩被竊失去上裝一件及白銅煙盒一只及琥珀煙嘴一隻內有居住證一枚記者證章一枚除呈請協會註銷外特登報聲明作廢

遺失聲明

克寧奶粉　廉價出售

大聯記子　一湖北楚劇園　日戲全本移花接木　夜戲十三本七珠紫金鐲

山東省立劇院　四月十八日夜場　玉堂春　艷陽樓

國泰大戲院　今天日場電影三場　午前十時五角一時半四時六時半八角　秀蘭鄧波兒　小孤星　全片自帶中文說明

新川影戲院　時間午一時半七時半　日票六角夜八角一元　雷電華公司全部五彩上上佳片　風月海盜

民衆電影院　地址：半邊街　今天開映　木蘭從軍　時間十時　一時半　四時半　七時半